



GOVERNO DO ESTADO DO PIAUÍ
SECRETARIA DE ADMINISTRAÇÃO DO ESTADO DO PIAUÍ- SEAD-PI SUPERINTENDÊNCIA
DE PARCERIAS PÚBLICO PRIVADAS E CONCESSÕES – SUPARC

RELATÓRIO TRIMESTRAL DO CONTRATO Nº 02/2017
Nova Central de Abastecimento do Estado do Piauí.

Julho a Setembro 2025



GOVERNO DO ESTADO DO PIAUÍ
SECRETARIA DE ADMINISTRAÇÃO DO ESTADO DO PIAUÍ- SEAD-PI SUPERINTENDÊNCIA
DE PARCERIAS PÚBLICO PRIVADAS E CONCESSÕES – SUPARC

SUMÁRIO

1. INTRODUÇÃO	3
2. DADOS GERAIS DO CONTRATO Nº 002/2017	3
3. DO COMITÊ DE MONITORAMENTO DOS CONTRATOS	4
4. DO RELATÓRIO DE MONITORAMENTO E GESTÃO	5
4.1. DOS DADOS SOBRE A EXECUÇÃO DAS REGRAS ESTABELECIDAS NO CONTRATO	Erro! Indicador não definido.
5. REGISTROS FOTOGRÁFICOS DA VISITA TÉCNICA	7
5.1. ACESSOS E ÁREA DE AMPLIAÇÃO	8
5.2. ÁREA DA ADMINISTRAÇÃO	11
5.3. GALPÕES E ÁREAS DOS PERMISSIONÁRIOS	15
6. CONCLUSÃO	26



GOVERNO DO ESTADO DO PIAUÍ
SECRETARIA DE ADMINISTRAÇÃO DO ESTADO DO PIAUÍ- SEAD-PI SUPERINTENDÊNCIA
DE PARCERIAS PÚBLICO PRIVADAS E CONCESSÕES – SUPARC

1. INTRODUÇÃO

O presente relatório de Monitoramento de Gestão tem como propósito apresentar o resultado das atividades desenvolvidas pela Concessionária, no período de julho a setembro de 2025, conforme previsto no Contrato Nº 02/2017 e na Resolução Nº 002, do Conselho Gestor de PPP do Estado do Piauí que culminou no Manual de Monitoramento e Gestão dos Contratos de Concessões e Parcerias Público-Privadas¹.

A gestão, fiscalização e o acompanhamento da Concessão são executados pelo Poder Concedente, por intermédio do Comitê de Monitoramento de Monitoramento e Gestão de Contratos - CMOG, e tem por fundamento a Resolução Nº 002, do Conselho Gestor de PPP do Estado do Piauí, que determina que gestão e o monitoramento dos instrumentos firmados consistem em atividades coordenadas, proativas e preventivas, que visam a execução eficiente dos contratos e que tem como objetivo maior alcançar os resultados pactuados.

O presente relatório está dividido em seis sessões considerando esta introdução, os dados gerais do contrato, do comitê de monitoramento dos contratos, do relatório de monitoramento e gestão, registros fotográficos da visita técnica e conclusão.

2. DADOS GERAIS DO CONTRATO Nº 002/2017

Para uma análise fundamentada da execução da concessão, é



GOVERNO DO ESTADO DO PIAUÍ
SECRETARIA DE ADMINISTRAÇÃO DO ESTADO DO PIAUÍ- SEAD-PI SUPERINTENDÊNCIA
DE PARCERIAS PÚBLICO PRIVADAS E CONCESSÕES – SUPARC

imprescindível delinear os parâmetros contratuais que regem a parceria. Esta secção consolida os dados essenciais que estruturam a relação jurídica e operacional entre o Estado do Piauí e a Concessionária, servindo como base para a avaliação de desempenho e conformidade.

- **Processo N.º:** 00010.000093/2022-77
- **Poder Concedente:** SECRETARIA DE AGRICULTURA FAMILIAR - SAF
- **Concessionária:** SPE Ceasa Gestão e Logística Ltda. - Nova Ceasa Piauí
- **Objeto do contrato:** Concessão de uso de imóvel público, a título oneroso, precedida de obra de expansão, reforma e modernização, com exploração, operação, manutenção e desenvolvimento da Nova Central de Abastecimento do Estado do Piauí.
- **Assinatura do Contrato:** 03 de maio de 2017
- **Prazo de Concessão:** 30 (trinta) anos
- **Valor do Contrato:** R\$ 84.357.742,00 (oitenta e quatro milhões, trezentos e cinquenta e sete mil e setecentos e quarenta e dois reais)
- **Outorga:** Corresponde a 3,5% do valor da receita bruta mensal. Conforme registado no relatório do primeiro trimestre, a Concessionária solicitou uma nova dilação do prazo para o início dos pagamentos para agosto de 2025. O pedido permanece sob análise da Procuradoria Geral do Estado (PGE-PI).

A fiscalização destes termos contratuais é uma atribuição central do Comitê de Monitoramento e Gestão dos Contratos, cuja composição e competências são detalhadas em seguida.

3. DO COMITÊ DE MONITORAMENTO DOS CONTRATOS



GOVERNO DO ESTADO DO PIAUÍ
SECRETARIA DE ADMINISTRAÇÃO DO ESTADO DO PIAUÍ- SEAD-PI SUPERINTENDÊNCIA
DE PARCERIAS PÚBLICO PRIVADAS E CONCESSÕES – SUPARC

O Comitê de Monitoramento e Gestão dos Contratos (CMOG) desempenha um papel estratégico na supervisão da concessão. Esta entidade é responsável pela fiscalização contínua e pela gestão proativa do contrato, assegurando o alinhamento permanente entre a execução por parte da Concessionária e os interesses públicos salvaguardados pelo Poder Concedente.

Com base na Portaria Nº 637/2025/GAB/SEAD, a composição atual do CMOG é a seguinte:

- **Pela Superintendência de Parcerias e Concessões do Piauí – SUPARC:** Justina Vale de Almeida, Garemberto José Vilarinho Filho, Sérgio Hermano de Sá Moraes.
- **Pela Secretaria de Estado de Agricultura Familiar - SAF:** Isabella Carvalho Dias de Almeida, Josineide da Costa Sousa.

Entre as principais atribuições do CMOG, destacam-se a monitorização da execução das cláusulas, a fiscalização dos investimentos, a avaliação de pedidos de reequilíbrio econômico-financeiro e a mediação de potenciais conflitos, garantindo a transparência do processo.

A seguir, são detalhadas as principais atividades de monitorização e gestão levadas a cabo pelo Comitê durante o trimestre em análise.

4. DO RELATÓRIO DE MONITORAMENTO E GESTÃO

O terceiro trimestre de 2025 caracterizou-se pela continuidade dos avanços operacionais e de infraestrutura por parte da Concessionária, em simultâneo com desenvolvimentos cruciais na esfera administrativa e de conformidade contratual. Esta secção detalha as principais diligências,



GOVERNO DO ESTADO DO PIAUÍ
SECRETARIA DE ADMINISTRAÇÃO DO ESTADO DO PIAUÍ- SEAD-PI SUPERINTENDÊNCIA
DE PARCERIAS PÚBLICO PRIVADAS E CONCESSÕES – SUPARC

ocorrências e decisões que marcaram a gestão do contrato, refletindo a intensificação da fiscalização por parte do Poder Concedente.

Cumprir destacar que, o contrato de concessão da NOVA CEASA não possui Verificador Independente, não se aplicando, portanto, a este relatório, as disposições do Manual.

Os subitens a seguir trazem as informações e quesitos em cumprimento ao supramencionado.

- a) **Processo SEI nº 00002.007134/2025-06. Pedido de reequilíbrio econômico financeiro:** A Concessionária sustenta a ocorrência de eventos que teriam impactado negativamente a equação econômico-financeira do Contrato de Concessão nº 02/2017, vinculando-os à Matriz de Riscos e às obrigações do Poder Concedente. Processo em análise na PGE.
- b) **Processo SEI nº 00002.011127/2024-10 – Pesquisa de Satisfação:** O processo referente à elaboração da Pesquisa de Satisfação – Ano 2024, encaminhado à SFA em novembro de 2024. A Secretaria de Estado da Agricultura Familiar (SAF), na qualidade de Poder Concedente, manifestou anuência à Minuta da Pesquisa de Satisfação – ANO 2024 (ID 015545010) através do Ofício Nº 015652824/2024/SAF-PI/GAB, em 02 de dezembro de 2024, após o encaminhamento pela SUPARC. Não houve novos encaminhamentos ou movimentações durante o terceiro trimestre de 2025.
- c) **Processo SEI nº 00010.000093/2022-77- Obra de terraplanagem (id 016128231):** Em dezembro de 2024, a



GOVERNO DO ESTADO DO PIAUÍ
SECRETARIA DE ADMINISTRAÇÃO DO ESTADO DO PIAUÍ- SEAD-PI SUPERINTENDÊNCIA
DE PARCERIAS PÚBLICO PRIVADAS E CONCESSÕES – SUPARC

Concessionária protocolou solicitação de visita técnica para análise de inconsistências relacionadas à construção da Avenida e informou o início da obra de terraplanagem no terreno destinado ao projeto de expansão da Nova Ceasa. O CMOG/SUPARC solicitou esclarecimentos e documentação técnica complementar, mas, até o momento, a empresa não apresentou as informações nos moldes requeridos. Contudo, a execução do serviço foi constatada durante visita técnica realizada em março de 2025, conforme registros fotográficos anexados a este relatório. O cronograma de 2025 inclui a 1ª Etapa (Terraplenagem) e 2ª Etapa (Infraestrutura e Pavimentação) na Área de Expansão. O relatório da Concessionária para o 2º Trimestre de 2025 informa que **as atividades de movimentação de terra foram temporariamente paralisadas desde março** devido ao período chuvoso e à alta suscetibilidade do solo à saturação.

- d) Relatório da Concessionária (2º Trimestre): O relatório de atividades apresentado pela Concessionária para o período evidencia um investimento de R\$ 5.086.500,92 em obras e melhorias. No plano comercial, o número de contratos de locação ativos totalizou 584. No âmbito social, destaca-se a implementação de um novo programa de Telemedicina, que realizou 63 atendimentos a locatários e utilizadores do entreposto.

**5. REGISTROS FOTOGRÁFICOS DA VISITA TÉCNICA
(07/10/2025)**

GOVERNO DO ESTADO DO PIAUÍ
SECRETARIA DE ADMINISTRAÇÃO DO ESTADO DO PIAUÍ- SEAD-PI SUPERINTENDÊNCIA
DE PARCERIAS PÚBLICO PRIVADAS E CONCESSÕES – SUPARC

5.1. ACESSOS E ÁREA DE AMPLIAÇÃO

Os acessos à Nova Ceasa encontram-se, em geral, em boas condições de conservação e limpeza, embora tenham sido observados alguns pontos com presença de lixo espalhado.



GOVERNO DO ESTADO DO PIAUÍ
SECRETARIA DE ADMINISTRAÇÃO DO ESTADO DO PIAUÍ- SEAD-PI SUPERINTENDÊNCIA
DE PARCERIAS PÚBLICO PRIVADAS E CONCESSÕES – SUPARC



As catracas e cancelas instaladas estão em funcionamento, porém não há cobrança de taxa de acesso. Há presença de vigilantes e funcionários nos acessos, contribuindo para o controle do local.



Foram identificados trechos do pavimento com necessidade de manutenção, embora as condições atuais não comprometam o andamento das atividades.

GOVERNO DO ESTADO DO PIAUÍ
SECRETARIA DE ADMINISTRAÇÃO DO ESTADO DO PIAUÍ- SEAD-PI SUPERINTENDÊNCIA
DE PARCERIAS PÚBLICO PRIVADAS E CONCESSÕES – SUPARC



A obra da balança de caminhões encontra-se paralisada, em razão da necessidade de conclusão da via para sua continuidade, pelo Departamento de Estradas e Rodagem – DER.





GOVERNO DO ESTADO DO PIAUÍ
SECRETARIA DE ADMINISTRAÇÃO DO ESTADO DO PIAUÍ- SEAD-PI SUPERINTENDÊNCIA
DE PARCERIAS PÚBLICO PRIVADAS E CONCESSÕES – SUPARC



5.2. ÁREA DA ADMINISTRAÇÃO

A reforma do setor administrativo está dividida em três etapas: sede, ampliação da futura sala de engenharia e ampliação do almoxarifado.

A etapa referente à reforma da sede foi concluída, resultando em uma completa requalificação do espaço, que agora conta com sala de reunião, banheiros, recepção, diretoria, copa e salas destinadas a equipes específicas. A fachada também foi totalmente renovada.

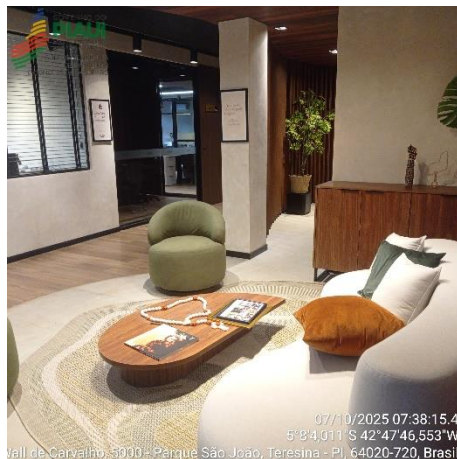



GOVERNO DO ESTADO DO PIAUÍ
SECRETARIA DE ADMINISTRAÇÃO DO ESTADO DO PIAUÍ- SEAD-PI SUPERINTENDÊNCIA
DE PARCERIAS PÚBLICO PRIVADAS E CONCESSÕES – SUPARC

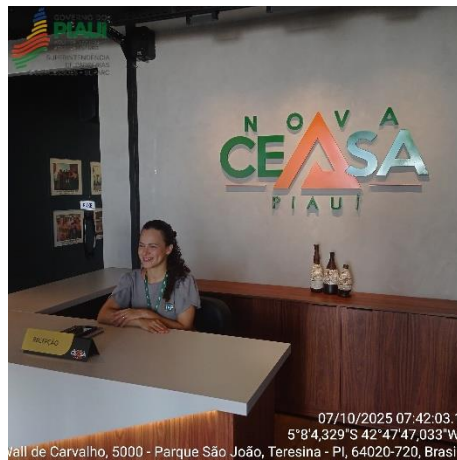
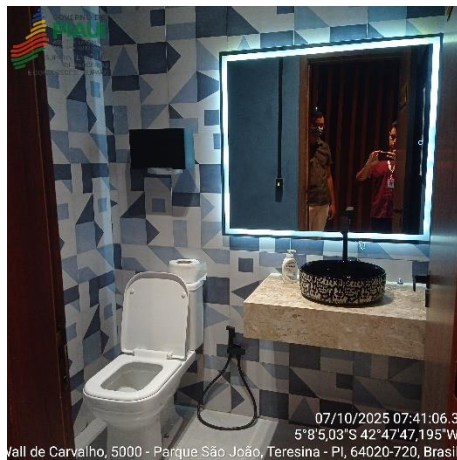
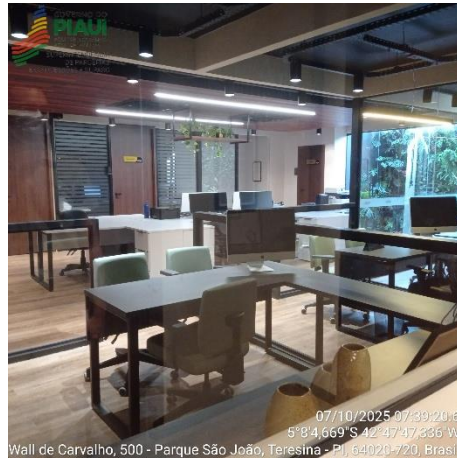

GOVERNO DO ESTADO DO PIAUÍ
SECRETARIA DE ADMINISTRAÇÃO DO ESTADO DO PIAUÍ- SEAD-PI SUPERINTENDÊNCIA
DE PARCERIAS PÚBLICO PRIVADAS E CONCESSÕES – SUPARC

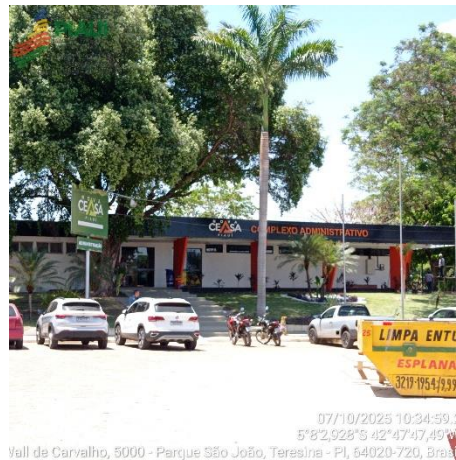
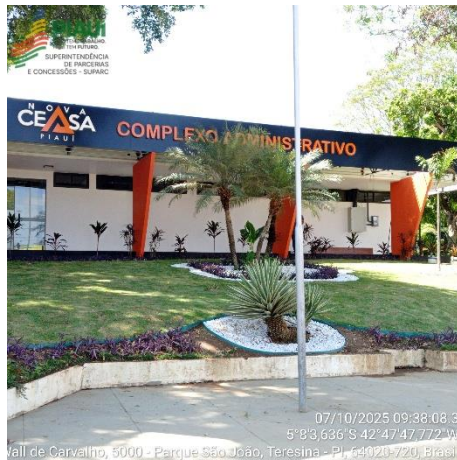

A área destinada à futura sala de engenharia encontra-se em obras, com substituição de peças do teto em andamento. A previsão de conclusão dessa etapa é para o mês de novembro.



GOVERNO DO ESTADO DO PIAUÍ
SECRETARIA DE ADMINISTRAÇÃO DO ESTADO DO PIAUÍ- SEAD-PI SUPERINTENDÊNCIA
DE PARCERIAS PÚBLICO PRIVADAS E CONCESSÕES – SUPARC



A ampliação do almoxarifado já teve sua fundação concluída. No momento, as atividades estão paralisadas, devendo ser retomadas após a finalização da obra da sala de engenharia, com previsão de conclusão até o final do ano.



GOVERNO DO ESTADO DO PIAUÍ
SECRETARIA DE ADMINISTRAÇÃO DO ESTADO DO PIAUÍ- SEAD-PI SUPERINTENDÊNCIA
DE PARCERIAS PÚBLICO PRIVADAS E CONCESSÕES – SUPARC



5.3. GALPÕES E ÁREAS DOS PERMISSIONÁRIOS

A visita técnica teve início com uma apresentação realizada pela administração da Nova Ceasa, na qual foi exposta a situação geral do complexo, bem como o panorama organizacional do empreendimento. Conforme informado, o espaço é setorizado por cores, sendo que cada setor apresenta características e potencialidades específicas.

Durante a vistoria, constatou-se que os galpões se encontram, em geral, em bom estado de conservação e limpeza. Observou-se a presença de alguns pontos com acúmulo pontual de sujeira; contudo, verificou-se que há equipe de limpeza atuando de forma contínua, além da distribuição de lixeiras pelos galpões. A concessionária informou que a limpeza mais intensiva é realizada no período da tarde, após o encerramento das atividades dos feirantes, por volta das 13 horas.



GOVERNO DO ESTADO DO PIAUÍ
SECRETARIA DE ADMINISTRAÇÃO DO ESTADO DO PIAUÍ- SEAD-PI SUPERINTENDÊNCIA
DE PARCERIAS PÚBLICO PRIVADAS E CONCESSÕES – SUPARC



GOVERNO DO ESTADO DO PIAUÍ
SECRETARIA DE ADMINISTRAÇÃO DO ESTADO DO PIAUÍ- SEAD-PI SUPERINTENDÊNCIA
DE PARCERIAS PÚBLICO PRIVADAS E CONCESSÕES – SUPARC

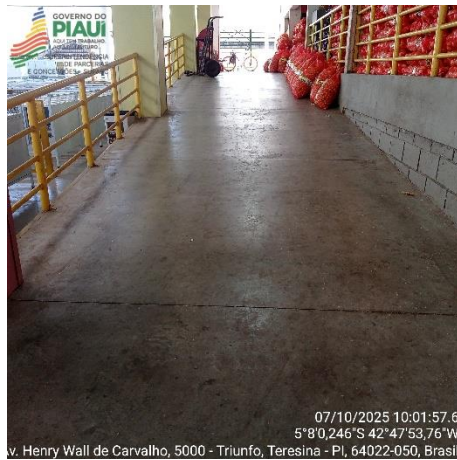



GOVERNO DO ESTADO DO PIAUÍ
SECRETARIA DE ADMINISTRAÇÃO DO ESTADO DO PIAUÍ- SEAD-PI SUPERINTENDÊNCIA
DE PARCERIAS PÚBLICO PRIVADAS E CONCESSÕES – SUPARC



Foi informado que o projeto de prevenção e combate a incêndio e pânico encontra-se em fase de análise junto ao Corpo de Bombeiros Militar, para posterior execução das adequações necessárias. Durante a vistoria, identificaram-se fios elétricos expostos em alguns boxes, motivo pelo qual foi orientada a imediata proteção dos condutores e o reforço da fiscalização por parte da administração. Também foram observados quadros elétricos com medidores e disjuntores sem a devida tampa de proteção, recomendando-se a regularização.



GOVERNO DO ESTADO DO PIAUÍ
SECRETARIA DE ADMINISTRAÇÃO DO ESTADO DO PIAUÍ- SEAD-PI SUPERINTENDÊNCIA
DE PARCERIAS PÚBLICO PRIVADAS E CONCESSÕES – SUPARC



No setor identificado pela cor amarela, verificou-se a instalação de nova cobertura com marquise, proporcionando maior conforto aos lojistas.



Constatou-se, ainda, a preparação de alguns boxes para ocupação por novos feirantes.

GOVERNO DO ESTADO DO PIAUÍ
SECRETARIA DE ADMINISTRAÇÃO DO ESTADO DO PIAUÍ- SEAD-PI SUPERINTENDÊNCIA
DE PARCERIAS PÚBLICO PRIVADAS E CONCESSÕES – SUPARC



Os banheiros de uso público apresentavam boas condições de conservação e limpeza. No momento da vistoria, um dos banheiros encontrava-se em manutenção. Ressalta-se que, embora existam catracas, não é cobrada taxa de utilização.



GOVERNO DO ESTADO DO PIAUÍ
SECRETARIA DE ADMINISTRAÇÃO DO ESTADO DO PIAUÍ- SEAD-PI SUPERINTENDÊNCIA
DE PARCERIAS PÚBLICO PRIVADAS E CONCESSÕES – SUPARC

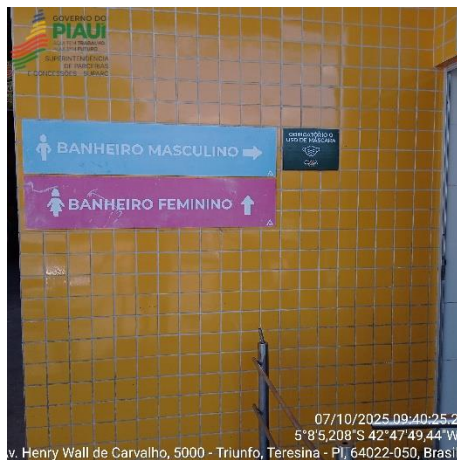

GOVERNO DO ESTADO DO PIAUÍ
SECRETARIA DE ADMINISTRAÇÃO DO ESTADO DO PIAUÍ- SEAD-PI SUPERINTENDÊNCIA
DE PARCERIAS PÚBLICO PRIVADAS E CONCESSÕES – SUPARC



O prédio destinado ao funcionamento do Banco de Alimentos apresentava boas condições físicas e operacionais no momento da vistoria. O local é utilizado para o desenvolvimento de ações sociais, tais como doação de alimentos e atendimento médico aos feirantes. Constatou-se, ainda, a existência de uma sala equipada com três cadeiras odontológicas, atualmente sem uso.





GOVERNO DO ESTADO DO PIAUÍ
SECRETARIA DE ADMINISTRAÇÃO DO ESTADO DO PIAUÍ- SEAD-PI SUPERINTENDÊNCIA
DE PARCERIAS PÚBLICO PRIVADAS E CONCESSÕES – SUPARC





GOVERNO DO ESTADO DO PIAUÍ
SECRETARIA DE ADMINISTRAÇÃO DO ESTADO DO PIAUÍ- SEAD-PI SUPERINTENDÊNCIA
DE PARCERIAS PÚBLICO PRIVADAS E CONCESSÕES – SUPARC



GOVERNO DO ESTADO DO PIAUÍ
SECRETARIA DE ADMINISTRAÇÃO DO ESTADO DO PIAUÍ- SEAD-PI SUPERINTENDÊNCIA
DE PARCERIAS PÚBLICO PRIVADAS E CONCESSÕES – SUPARC



Quanto ao sistema de prevenção e combate a incêndio, foi informado pela concessionária que o mesmo se encontra aprovado e executado; contudo, observou-se a necessidade de atualização e renovação do referido sistema, a fim de assegurar sua plena conformidade com as normas técnicas vigentes e garantir a eficiência operacional dos equipamentos instalados.



A concessionária comunicou, ainda, a execução de serviços de terraplenagem em área destinada à futura ampliação do complexo da Nova Ceasa, permanecendo a expansão em fase de planejamento.



GOVERNO DO ESTADO DO PIAUÍ
SECRETARIA DE ADMINISTRAÇÃO DO ESTADO DO PIAUÍ- SEAD-PI SUPERINTENDÊNCIA
DE PARCERIAS PÚBLICO PRIVADAS E CONCESSÕES – SUPARC



6. CONCLUSÃO

A análise do terceiro trimestre de 2025 evidencia a continuidade da execução do Contrato de Concessão nº 02/2017, com a manutenção das atividades operacionais e a realização de investimentos relevantes por parte da Concessionária, especialmente no que se refere à reforma e ampliação das áreas administrativas, à conservação dos galpões e à melhoria das condições gerais de funcionamento da Nova CEASA. A visita técnica realizada pelo Comitê de Monitoramento e Gestão permitiu constatar, de modo geral, condições satisfatórias de operação, limpeza e organização, sem prejuízo da identificação de pontos pontuais que demandam ajustes e acompanhamento contínuo.

Persistem, contudo, pendências de natureza administrativa e regulatória, notadamente quanto à regularização de licenças, seguros, prestação de informações e cumprimento tempestivo de obrigações contratuais acessórias, as quais motivaram a adoção de medidas sancionatórias pelo CMOG. Tais ocorrências reforçam a necessidade de fortalecimento dos controles internos da Concessionária e de maior rigor no atendimento às cláusulas contratuais, especialmente aquelas voltadas à conformidade administrativa.

Diante desse cenário, o Comitê de Monitoramento e Gestão reafirma a



GOVERNO DO ESTADO DO PIAUÍ
SECRETARIA DE ADMINISTRAÇÃO DO ESTADO DO PIAUÍ- SEAD-PI SUPERINTENDÊNCIA
DE PARCERIAS PÚBLICO PRIVADAS E CONCESSÕES – SUPARC

importância do acompanhamento sistemático da concessão, com especial atenção à conclusão das obras em andamento, à superação das pendências identificadas e ao cumprimento integral das obrigações assumidas, de modo a assegurar a adequada prestação dos serviços, a preservação do interesse público e a observância dos objetivos pactuados no Contrato de Concessão nº 02/2017.

Teresina (PI), 30 de setembro de 2025.

**Membros do Comitê de
Monitoramento – SUPARC**

Justina Vale de Almeida
Garemberto José Vilarinho
Sérgio Hermano de Sá Moraes

**Membro do Comitê de
Monitoramento – SAF**

Isabella Carvalho Dias de Almeida
Josineide da Costa Sousa



GOVERNO DO ESTADO DO PIAUÍ
SECRETARIA DE ADMINISTRAÇÃO DO ESTADO DO PIAUÍ - SEAD-PI
COMITÊ DE MONITORAMENTO E GESTÃO - SUPARC - SEAD-PI

Av. Pedro Freitas, 1900 Centro Administrativo, BL1 - Bairro São Pedro, Teresina/PI, CEP
64018-900

Telefone: - <http://www.sead.pi.gov.br/>

Aprovação 2026/SEAD-PI/GAB/SUPARC/CMOG

Teresina/PI, 25 de fevereiro de 2026.

O Comitê de Monitoramento e Gestão, CMOG, nos uso das suas atribuições legais, em especial as constantes na Resolução N^o 02, do Conselho Gestor de PPP do Estado do Piauí, publicado no Diário Oficial do Estado do Piauí, no dia 22 de outubro de 2018, vem, através dos seus membros que abaixo subscrevem, conforme disposto na Portaria N^o 637/2025/GAB/SEAD (ID 0020402916), manifestar anuência ao Relatório do 3^o Trimestre de 2025 (ID 0021930011) referente às atividades e obrigações vinculadas ao Contrato n^o 002/2017, firmado entre a Secretaria de Estado de Agricultura Familiar/SAF a Concessionária Ceasa Logística e Gestão Ltda, cujo objetivo é a CONCESSÃO DE USO DE IMÓVEL PÚBLICO, precedida de obra de Expansão, Reforma e Modernização, com Exploração, Operação, Manutenção e Desenvolvimento da NOVA CENTRAL DE ABASTECIMENTO DO ESTADO DO PIAUÍ, durante os meses de JULHO a SETEMBRO 2025.

Teresina-PI, 25/02/2026.

(assinado eletronicamente)



Documento assinado eletronicamente por **JUSTINA VALE DE ALMEIDA - Matr.0373383-1, Comitê de Monitoramento e Gestão - SUPARC**, em 25/02/2026, às 10:56, conforme horário oficial de Brasília, com fundamento no Cap. III, Art. 14 do [Decreto Estadual nº 18.142, de 28 de fevereiro de 2019](#).



Documento assinado eletronicamente por **GAREMBERTO JOSE VILARINHO FILHO Matr.434728-5, Analista Governamental**, em 23/03/2026, às 13:21, conforme horário oficial de Brasília, com fundamento no Cap. III, Art. 14 do [Decreto Estadual nº 18.142, de 28 de fevereiro de 2019](#).



A autenticidade deste documento pode ser conferida no site https://sei.pi.gov.br/sei/controlador_externo.php?acao=documento_conferir&id_orgao_acesso_externo=0, informando o código verificador **0022621274** e o código CRC **D06738A1**.

